晶報

社址上海望平街
電話九三四二八號

□中華郵政特准掛號投發立券寄遞之報紙□ □每日發行增刊無定□

第一千六百八十號

定報價格
直接訂閱中國境內全年四元【年內特價三元】半年二元二角每月四角日本同其餘外國各埠加倍均作大洋計算報費先惠郵費在內郵票加一
分館訂購每月六角餘郵加

今日一張零售大洋二分八釐

廣告刊例
【特別】報頭兩面及上幅橫條價面議【普通】每格計十五字高十九字寬每期一律洋六元半格起碼如指定地位另加【新聞中縫】每格計三十字高十字寬每期洋八元【封面中縫】分格與新聞中縫同每期洋五元

馮玉祥日記摘要(毅父)

□民十七三月三十日日記 五點、朝會、講話如下、(一)軍閥之軍樂隊、係爲其少太太生小少爺奏樂、或大少爺取妻之用、我軍之軍樂隊、是老百姓者、所以在公園內或街上吹奏、與民同樂、(二)鹿邑縣出一扇子會、自稱槍砲不能入身、子彈至時、以扇子扇之、即墜地、後爲奉軍收撫、騷擾地方、無所不至、現已經龐軍長炳勳、將其剿除、九點、赴兵站總監部及麵粉公司講話、十一點、看五軍修築馬路、令趙亦雲攝製電影、又令王文彬等在彰德、將袁世凱宅內之花、移至開封鄭州新鄉平民公園、下午七點半、登車南下、夜二點、抵鄭州、四點半、宿於運輸司令部、

□民十七四月三日日記 六點、朝會、講話如下、(一)當此大戰之際、切勿興高采烈、疏懈防範、致與敵人以可乘之機、宜深溝高壘、嚴防不測、尤宜不住民房、不用民物、以示愛民、(二)凡做一事、須拿定注意、立定脚根、壯定膽氣、主意定則不惑、脚根定則不亂、膽氣定則不怯、七點、派鋼甲車兩列、赴徐州助戰、九點、騎三師長張華堂由新鄉開來、告以作戰計劃、並令其轉告官兵、此次作戰、乃敵我生死關頭、必誓死一拚、有敵無我、有我無敵、下午四點、與將校隊及手槍營講破除迷信與注重戰術學、五點半、與李世軍至野外、談現在用人之難、六點、王副官長文彬來、報告彰德袁家花園花木、已全移至新鄉鄭州開封等處公園、並云、袁氏有姨太太九人、各有花園一所、余聞而嘆曰、以此人而當國事、國家焉得不亂耶、

□民十七四月十九日日記 八點、告劉國楨云、前方酣戰方殷、後方人員、萃居終日、言不及義、吾不知其可也、如有違犯軍風紀者、可執法以繩之、【本日未完】

四川銀耳

△自置銀耳山場 △完全自採自售 △貨色真實可靠 △售價亦極低廉
△功效特別偉大 △冬令最上補品 △新到大批貨色 △歡迎顧主選購

外埠函購郵寄迅速並備有銀耳說明書承索即奉

上海拋球場 四川商店謹啓 電話九二〇〇三

國產 海京呢絨

各色全毛中西時裝衣料

照原價自五折至八五折出售

爲提倡實業振興國貨大犧牲

總發行 天津海京毛織廠 經理處 上海北四川路六百九十九號和昌呢絨號

減價期 本月十日星期六起至二十日止

到良晨好友社去

今天上午十時……到上海北京路浙江路口良晨好友社 費洋貳圓購買價值貳圓半的

(甲組)連史閣良晨牋壹千張 幅十一寸七寸 製仿古金龍盒 或購

(乙組)良晨牋六種專號十冊 中西牋紙六百張有圖百冊種 便宜半圓

贈送定印價值貳圓的仿宋版明信片 花封月圓金邊或套印金花邊 或 幅賀年片百張 單色印任擇一種稿限姓名或牌號十字內 或 仿宋版布紋狹長名片百張 郵購每組請附郵票四角

△售完五百組爲限・多購多便宜・贈品照加・捷足先得・▽

良晨好友社冬季大廉價
◉良晨牋不論現售定印一律九折 ◉備有牋封價目表 ◉物品四十餘件承索附郵費一角 ◉廉價年底滿限 □上海北京路

痔瘡最新療法

【永遠包愈輕者三十元重者六十元貧者及極重症面議現收半折】
概免手術注射及電療 專用新藥刺入痔內

特點
一、只施防腐不須麻醉
二、確無絲毫痛苦且免流血故可照常工作
三、數日腐化(輕者五六日重者十餘天)
四、有痔之處腐化無餘健康組織毫不加害

四川路二百十九號(香港路口) 約翰痔科專門 電話一八八三三

博濟醫院
負責 皮膚花柳科 治根 外科痔瘡科
人工太陽燈透熱電氣治療
留日醫師簡連春
院址 老靶子路一四七 電話 四一九〇三

葉紅蕉鬻書

專書甲骨文四尺狹聯十二字附釋文十二元扇面
兼書篆隸加考釋十二元小立軸二十元立軸由書
者代備高麗紙界朱絲八行寫近集甲骨文詩五律
士請附釋文以三十幅爲限不收紙費以上潤不收
畢費七日取件 收件處小日報館穎報館及本館

邱良玉鬻書

楹聯四尺二元每加一尺加一元 屏條每條視聯減半 堂幅與聯同 書頁扇面均一元 小楷四元行楷二元(篆隸加倍) 收件處上海各大箋扇莊 外埠十八號利銀行 法租界辣斐德路暨安里八號

各瘡毒 爛脚 腿

百樂膏治久年爛腿爛脚濕瘡膿瘡毒瘡凍瘡黃水瘡小兒胎毒熱瘡以及傷破皮腐潰爛久不收口等症揉之去腐生新小盒二角半大盒六角另洗瘡藥粉二角半本報企君代售

白濁專家 姚佐賴 除根白濁丸

本醫生開設診所於上海三馬路大舞台對面二百三十二號門牌已歷有年專醫新久五淋白濁每日上午十時至十二時下午二時至六時親自應診並無在外分設診所希患者注意以免受欺特此聲明

有牙患者注意 牙醫羅鑫泉
凡有牙痛者欲求根本解決當先請準確的診斷有來受牙科X光攝影檢查▲診所南京路大慶里東六一五二樓●電話九四二〇〇

食衣住行與民性 (接第三版)【仲芬】

就是牌樓的變相之一種、這宗建築品雖然特別、仍是與民居無關、再說日本的寺院普通起碼都有個本堂、就是正殿的意思、大廟還多半有個「神橋」——就是菩薩出巡經過上面的橋——都是有特別形式的建築、並且也有藝術上的價值、不過這宗地方、大概屬於宗教上的古蹟、雖說在觀感的影響看起來與民性不無關係、但是與民衆的普通生活、仍無直接的因果、又如橋梁、車站之類雖與民衆生活有關、然是交通的機關、仍不歸入住的一類、所以住的問題不能汎涉一般建築的全部、只能以直接人民所居住的地方爲限、縱使稍爲擴大解釋、也不能越出兼住所的店舖、和半住居的別墅以外、這是應當預先聲明的、

夢 【黎明輝】

哀游子兮煢煢，其無依兮，在天之涯，惟長夜漫漫而獨寐兮，時光惚以魂逝，夢假以搖籃以哺哭兮，似嬰兒時，母食我甘酪與粉餌兮，父衣我以綵衣。月落鳥啼，夢影依稀，往事知不知？泊半生哀樂之長逝兮，感親之恩其永乖。哀游子愴愴，面自憐兮，弔形影悲魂逝。惟長夜漫漫而獨寐兮，時光惚以逝。夢揮泊出門辭父母兮，嘆生別離。父語我眠食宜珍重兮，母語我以早歸。

穎報出版

晶報記者王劍鋒編 三日刊

各期陸續已出版名作如林張恨水新著水滸別傳小說尤爲出色當行爲上海晶報館代理發行自第五期第六期起所刊內容較前豐富後當按期出報決不脫延閱者諸君原諒是幸

德興按摩院

卡德路愛文義路口七百〇八號

本院二層樓洋房室內摩間清潔特色雅觀茲因海上按摩院林立敝院有鑒于斯悉心研究並特新聘年輕西洋麗女子數位按摩技藝超羣摩登女子數位又請中國美服務格外週到另備有消毒藥水藥粉數種以供按摩之需承蒙光顧格外克己並歡迎參觀
時間 上午九時至下午十一時

蓬萊按摩浴室

法租界霞飛路馬浪路西尚賢坊總弄第一號

◁本院按摩妙齡女郎均經法工部局與衛生處考試及格給發證書▷

敝院開設已久並法工部局衛生處證書之執照對於按摩一門早已膾炙人口茲已特聘經驗宏富手術靈敏妙齡女郎充任專備顧客之雅趣適合我國古時之推拿術並且設備俱全清潔異常電車直達馬浪路口招呼即停爭敝院極爲便利如蒙光臨不勝歡迎 藥水沐浴半元 妙女按摩一元

黃讌生山水畫潤

堂幅 六尺十二元 五尺八元 [illegible] 收件處 本[illegible]

呂平得會計師事務所設四川路六號七樓公平事務所電話一五二三八號

華僑浴室

◁地點法租界民國路古拔街口▷

□本室四層洋房裝設□精雅空氣充足揀選□上等室招待週到□如蒙惠顧格外歡迎
【營業】【時間】上午十時起至下午十二時止
價目 特別房間 低廉 五角 優等房間 四角 西式房間 三角 中式盆湯 二角五分 洋盆湯 一角七分 官房 一角三分 官盆 一角 客房 八分 客盆湯 六分 普通

新華土耳其浴室 女子按摩

◁院址北四川路海寧路口▷

按摩沐浴爲強壯身體唯一訣門故海上按摩院如雨後春筍考設備完美鮮獨本院
價目 蒸氣沐浴按摩洋二元 洋浴按摩洋一元半 洋五角五角
不惜工本對於設備務求精益更添大批水汀近温暖裝置異常之精君試一試方知言之不謬也

內外各科 醫師[illegible]

診所 勞合路席時泰醫院 電話九〇二五二 上午九時至下午三時
分診所 三馬路中法大藥房 電話九二一〇七 下午五時至七時

徵求石印小說

鄙人近願以重金購買前清光緒年間出版的舊刊石印小說例如
全圖西游記 味潛齋本
全圖蕩寇志 愼記書莊本
全圖聊齋志異 同文書局本
全圖紅樓夢 小型本
全圖隋唐演義 不限何本
之類海內藏書諸君如有整全無缺情願出讓者希通函望平街晶報館編輯部轉小讀山堂主人爲荷

胃病靈藥 開胃靈 上海佛慈大藥廠 各藥房經售

鶴立雞羣浦濱獨一 快活林 快樂林

本院各女按摩均經法部工部局衛生局考試及格給發證書

◀土耳其浴室女子按摩▶

院址 愛多亞路東新橋口大滬飯店二樓 愛多亞路大世界東首太原坊口

康健是人生無上的幸福，按摩和土耳其沐浴爲康健之素，因爲按摩能使血脈活勵筋骨舒適，藥水沐浴，可除皮膚病，強壯身體，所以按摩在上海才能使各界熱烈的歡迎，但是許多神經過敏的人，却誤認神秘的，其實按摩非但合科學時代人們急切的需要，却也適合我國古時的推拿術，本院一切衛生設備完善海上首屈一指，摩女個個年輕美麗，身壓其增，如入仙關皇宮，一經按摩飄飄欲仙，最近於每個摩室內添裝大批水汀溫暖異常，諸君如求身心舒快起見，趕快地到本院來嘗試，保你非常滿意，

價目表 蒸氣洋五角 沐浴洋一元 擦背 按摩洋一元半 電摩洋二元

機齡元
功能補血補精潤腦開胃 專治貧血腦衰胃呆便閉失眠
男女老幼 四時宜服

唐拾義久咳丸

一夜北風緊　【丹翁】

曷謂一夜北風緊、突如其來之天氣、不可測度也、義軍抗日、報端方如火如荼、而一夕之間、無形無影、馬威遁兜圍而赴平、蘇丑大轉彎以來滬、翻前數日之報紙觀之、直等做夢、嗚呼夢痕如何、詩曰、

一夜北風緊。刮去興安嶺。才如火如荼。忽無形無影。好話雖可聽。事實不遵命。好比縱與死。死前勿敗興。仁者之用心。解人暗起敬。

首都之新建築　（白門）

南京自設首都以來、以人口之增加、而商市亦漸次興盛、惟上海一二八之後、政府遷移洛陽、於是南京市所有建築、皆歸停頓、今則政府亦自洛陽遷回、而各業亦將恢復原狀、各機關之建築、如交通部之在鐵道部對面、最高法院之在華僑招待所貼鄰、均已將次完工、而外交部亦將添建房屋、正在計畫興工中也、此外關於金融商業者、聞亦有兩大建築、一為中央銀行之南京分行、已商得宋部長同意、將中山馬路財政部緊鄰一帶辦公室拆卸、改造四層大廈、預定建築費、在一百萬以下、近已開始測量、大概俟明春解凍、即行興工、在南京高屋多至三層、四層者尚少也、該屋設備、將較為完美、仿上海式、暖氣管等等均齊備、現在舊屋尚為財部賦稅司所用、下星期即遷讓拆卸矣、一為花牌樓在新華旅館舊址一帶、聞已為上海先施公司所購得、以首都居民益繁、而無規模較大之百貨公司、已購定此地址、建築一南京先施公司分店、蓋花牌樓實為商市繁盛之區、等於上海之南京路也、惟新街口之銀行區域、則仍在觀望中云、

硯滴　【天倪】

□道德的範圍、很難解釋、可說與是非兩字、義意相似、此亦一是非、彼亦一是非、以為是的、便是道德、以為非的、便不是道德、我國儒家所稱道德、是有定式的、到了現在、只得說古人沒有世界眼光、但要改起良來、也無非變彼為此罷了、近人談及改良新道德、我所以推闡一下、

□據教育部統計、全國圖書館、有二千九百三十五處、這都是運輸智慧的大航船呀、我國藏書家、動至幾十萬卷、轉眼間論斤發賣了、倒不如多設幾處圖書館、供好之者瀏覽一番啊、

瞌睡蟲　（雷神）

大雄居士、一天遇着機會、得與不除庭草齋夫、作極短的談話、大家談到上海的報紙、居士說、現在的報紙、彷彿都在那裏打瞌睡、齋夫說、這不能怪報紙、因為一隻瞌睡虫、在那裏使他們不能不瞌睡、居士說、就是瞌睡、也得想法子打一兩針、使他們稍為醒會兒再睡也好、齋夫不做聲、他兩人談了半個鐘頭、居士一連讚美齋夫的康健、前後好像有三次之多、齋夫是沒有瞌睡的、所以能那樣工作、居士羨慕之下、自問正在瞌睡呀、

劉珍年部溫不出　（神獅）

姚君自溫州來、謂其啓程時、劉珍年軍、自魯開赴浙者、已到兩批、每批約萬餘人、分屯永嘉瑞安樂清諸邑、劉部原定開至閩北、任剿匪事、但溫州地美民富、察其形狀、有久居過冬意、溫人亦曾繼鄂皖贛紹之後、寄片函電、飛陳當道、阻劉入溫、而劉部竟至、溫俗奢靡、有鄭衛之風、然素有『溫不出』之諺、蓋所產韶麗、縱遇極相憐之人、終不欲舍其佳山水、隨之遠行、不出殆卽不出門之謂、劉部既樹蘿其間、恐樂而安之、亦將步『溫不出』之芳蹤矣、

豫陝特貨滯銷　【陳蠅】

豫陝兩省、向亦為產煙之地、與川滇同、豫西之洛甯、豫東之歸德、農田多種罌粟、約居十之六七、自特稅處奉令撤銷後、銷路驟滯、卽以平昔而論、推行長江者、究不及川雲產品之盛、而魯晉一帶、又多嗜紅丸白粉、雅片聊以供客、銷數遂亦無多、於是豫之官民、竟致交困、煙之為力亦偉矣哉、至價格新漿上市、昂者僅七八角、則固各省相類耳、近聞商震及李思恕等部駐于鄭州者、以鑒於財政拮据情形、遂復在鄭設立特稅處、處長卽李兄惠白也、然傳銷路仍未暢旺、或時當淡月耳、陝之特稅、向由楊虎城妻舅某辦理、收獲甚豐、聞近亦積貨難售、楊乃藉此告窮於政府、然蓄貨已富、他項收入未減、與豫微異也、

□撫今□　（陸徵祥攝）

□思昔□　（陸徵祥攝）

□陸徵祥先生、為喪其比國夫人、卽出家於比、近得其所攝對樹題詩之圖、以示榮悴之感、一為撫今、一為思昔、各題華法文短什一章、仍寓悼亡意、詩載明日本報、（題紅自法寄）

□鄧春澍書石□

□武進鄧春澍先生、鐵肇藝事垂三十年、名山大川、足跡殆遍、故能縱恣揮寫、自成一家、近游海上、以一部分陳列四涇路利利公司樓內、舉行個人第一次金石詩畫小品展覽會、亦藝林勝事、鑒家之眼福也、（逸）

半肺將軍何應欽　【杞柳】

軍政部長何應欽氏、曩隨蔣總司令北征時、駐節章貢間、任湘贛閩三省行營主任、一日督軍鏖戰、敵勢方熾、何氏乃親赴前線、指揮士卒、三軍之氣、為之壯、遂克奏膚功、然當其左顧右盼揮羽傳令之際、忽一流彈中其胸膈、而何猶大呼殺賊、後經醫用愛克司光照驗、僉以彈嵌左方華蓋、不宜鉗出、生命可無虞、乃任之、但呼吸微覺不便、以肺葉最嫩、稍損卽知也、何每向人接談、輒用手遮其脣、或曰、恐因傷肺路吐氣有異之故、何語音極清晰、而聲浪則低、見者幾疑為文弱書生、不知為暗嗚叱咤、身歷大戰之軍人也、近其夫人有疴、因相偕來滬、入中西療養院診治、聞何亦附請醫師療其肺部、識何者遂稱何為半肺將軍云、

謝葆生演有聲電影　（遜克）

湖南省國術考試、前由著名電影明星王元龍等、攝為影片、長一萬多尺、王等與湖南省府方面、原一不相諗、由海上謝葆生君介紹前往、謝且嘗為此事奔波多日、現該片已由王等剪接成一萬尺左右、擬在滬上舉行公映、另一拷貝、又將運湘、謝葆生君特為該片擬名曰『新湖南』、並片首託天一影片公司、担任收拍五六百尺有聲影片、片中、卽由謝葆生本人、演述『新湖南』之新建設新氣象、以及所以舉行國術考試之原由、天一公司已代為照辦、收音成績、當極美滿、而謝君親演於銀幕之上、且作有聲之表演、亦一可足紀念之事也、

市府情報處房屋　【玄玄】

上海市政府情報處、設在楓林橋市政府之東首一洋房內、屋為二層樓、極軒敞、屋外有大院、以前向駐軍隊、今年戰後、軍隊開走、市政府始加修葺、闢為情報處、此屋初非市府之產、屋主早已離滬、久不執行產權、市府曾飭地保調查屋主、迄未查得、駐軍隊時、軍人以屋中無電燈、遂自由在路燈綫上接一電綫入屋、故無電表之裝置、華商電氣公司、亦從未前往收取電費、今設情報處後、仍未裝電表、亦尚未付過電費云、

戴季陶家之慧婢　【懷霜】

攷試院長戴季陶氏、寓在福煦路四明邨、大門雖設而常關、主人暨客出入、咸趨後門廚房、廚間、復滿掛鴨肫肝、則以戴嗜此物、故其夫人備常食也、戴家有一婢、美而慧、戴有副官某、亦得戴氏信任、凡有客往謁戴者、名刺必先經此副官審查、然後遞入、副官以為不必通報、則逕予擋駕、而戴不知也、日前戴抵滬、有新聞記者陳君、投刺往謁、叩前門、適此慧婢啓門、持刺逕往通報、但請改走後門、陳君乃趨赴廚下、遇副官、知為記者、卽稱院長已他出、陳告以已通報、副官詰婢、婢昂然曰、余已通報、無煩代勞、副官復曰、名刺遞與何人、婢曰、遞與院長、院長將接見也、言已、卽延客登樓、副官乃慍然不語、此慧婢之可人、較顧孟餘家之阿姐、不可同日語也、

大前門香烟

空前佳品

日本所見之淫書　（道聽）

愚意翻淫書宜有界說、如紅樓夢中雖有多姑娘鮑二家媳人等事、水滸傳雖有潘金蓮潘巧雲等事、不得謂之淫書、卽金瓶梅固以描寫稍多、列入此類、第以大體論、不得謂之淫書也、（胡適之先生亦持此說）、北平國立圖書館、在吾國首屈一指、建築恢宏、收羅美備、近刊滄縣孫子書先生所著『日本東京所見中國小說書目提要』、胡適之先生稱為中國小說研究史上的哥崙布、中有向稱淫書數種、愚素疑為明代作家手筆、今得證明、鈔錄於次、

□李卓吾先生批閱檮杌閒評　四卷（文求堂）

明萬曆刊本、九行、行十七字、眉欄有評、板心下署『醉眠閣藏板』、正文概低一格、書題『卓吾李贄批評』、『醉眠閣憨憨子校閱』、不標回數、卷首序未有缺文、當卽憨憨子所敍者、雖不免玩物喪志之譏、而頗有警語、在小說序跋中固亦不多得、按此書在明朝為有名穢書、張無咎平妖傳序、清劉廷璣在園雜誌二均引、馬隅卿先生據曲律四、考為呂天成作、則出名士之手、而文殊不稱、雖有倉舖張穢褻事、而文甚短淺、勉分節段、以視金瓶梅之汪洋恣肆、實乃天壤之別、此等書籍、最易散亡、而原本今猶存於天壤間、殊為異數、抑自小說板刻上言之、亦可謂異書矣、

□浪史四十回（東京帝大研究所）

日本抄本、題『風月軒又玄子著』、後有跋、亦署『又玄子』、演元至治間錢塘梅素先事、謂梅生風流無檢、人呼曰『浪子』、與王監生妻李文妃通、又私寡婦潘素秋、已而監生死、竟取文妃、後訪故人鐵木朵魯於亳州、私其妻安奇、鐵木朵魯贈以財物及妻委之梅生、生後中進士、歸隱、自號石湖山主、時為至順九年云、所記皆牀笫褻事、不可理喻、而文甚荒率、又謂生妻文妃及妹俊卿、皆與僕通、而生亦曾私其妹、滅倫棄理、不知何意、按張譽平妖傳序、謂浪史野史、如老淫土娼、見之欲嘔、則固亦明人書、胡適之先生藏一舊活字本、削去書名、署『風月人玄子演』、所演正與此同、卽此書也、

首都公共汽車素描　南京名產之一　〔曼妙〕

短篇小說

『倒霉！我足足等了有半點多鐘了、那公共汽車一輛也不來。』是一個公務員模樣的人、手裏提了一個公文皮鞄、在鼓樓那邊候車。時光是早晨八點鐘、天氣剛剛發一個冷訊、凍雲堆了一天、老西北風捲起了他一件半新的駱駝絨袍子。

『可不是嗎？我比你還先來、足有四十分鐘了。照規矩是十分鐘應該有一趟車。』這是一位穿西裝的朋友、他有事要到下關去。一陣寒風過處、他只縮着頭頸、把兩臂夾得緊緊的。

『沒有公共汽車、倒也罷了。我們就多出幾個錢、坐野雞汽車也行、空費了許多時候、真倒霉！』

『那個汽車公司、關門也就快了。汽車到半路上、老是拋錨。人家越是有要緊事體、他越是慢。半天不來、有時兩三輛一起來、一點沒有秩序。』

說着時、遠遠的一輛公共汽車來了。他們倆舒了一口氣、總算不是白等。

先走下了幾個人、正要踏上汽車時、賣票的將手一攔。

『趁後頭的吧。後頭馬上就來了。這輛車子是有了毛病、現在就要進廠、不開到下關去了。』

老搭汽車的人、都知道這是誑話。老說：後頭就有車來、也許再等四十分鐘、也未可知。大家不聽他言、一擁而上。除了這位公務員和穿西裝的之外、還有兩位丘八、一位警察。

車子裏已坐滿了人、十分之五是武裝同志、十分之二是警察先生、其餘就是所謂老百姓了。

『買票！買票！請把錢掏出來。』賣票的擠在人叢中喊着。公務員和西裝的各買了票。輪到那位警察先生、對賣票的笑一笑、又點一點頭、賣票的也不作聲。再輪到兩位武裝同志、一位好像在他的灰色衣袋裏摸着、一位卻老實不客氣、很乾脆的、說道：『沒有錢。』

這個同志不買、那個同志也不買了、結果上來五個人、只有兩個所謂老百姓者買票。

買了票的人、還沒有坐位。到了車子開到外交部門首、有兩個人下車了、這兩個似勤務兵般一同上車的人、連忙搶了這兩個坐位、表示他的敏捷而得意。出了錢的站着、不出錢的坐着、這是南京公共汽車特有的意味。有人說：南京公共汽車、小小有些兒無產專政化。

□關着門打老虎□

小說界之三張　【張我軍】【杭州寄】

讀六日本報「小說界之三張」、從新舊領域之資平恨水、說到自由快活之鴻興鵲、因念小說界尚有舍我碧梧枕綠焉、當半月小說世界等刊物全盛的時代、此三人之作品、隨在可覩、時亦稱「小說界之三張」、物換星移、吾國賣文生活日弛、乃不得不暫向讀者別、相率棄毛錐而別圖進展、聞碧梧經營電影業、枕綠異想天開、創行良晨好友社、舍我則最近蛾冠玄服、居然為大律師、若聾既努力於新聞前程其去小說界之故業益遠、安得馮婦重來、再揮不律、一饜得聞君所謂「看了一張又一張」之欲哉、

日本研究　日本的衣食住與民性　（三十四）　【仲芬】

□住的觀察、從今天起、我們要講關於日本住的事情、但不可不先定一個範圍、譬如他們天皇治政的地方、叫『御學問所』、宴會的地方叫『鳳皇間』、別墅叫離宮之類、在他們社會裏是崇尊的所在、與一般民衆住的問題無關、又如神社的前面必有個他們叫『鳥居』的東西、

【尚有餘稿轉入後幅、閱者注意】

□上海美專校花　【郭沫英女士】

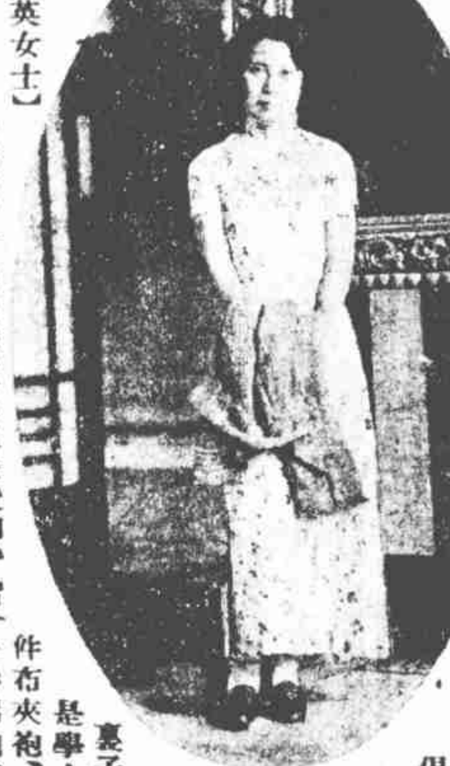

□衣食住□　（如是）

□布袍的分派　從前曾湘鄉提倡穿布袍、一時景從的、都是大官顯宦、民國以來、多重物質文明、穿布衣、富貴場中、猥不多見、現在當局又提倡布衣了、所以又風行一時、但約分三種、一是名流派、只着一件布袍、無他附帶、二是公子派、袍面雖是布的、裏子卻是綢的、三是學十派、外面罩一件布夾袍、裏面却又襯着一件棉袍或是皮袍、所以從他的布袍上一看、就曉得他是一種什麼人呢、

□邵力子夫人傅學文女士、前數日自西北返滬、入西門婦孺醫院養疴、現已稍痊、於前日出院、聞不日卽須赴邵、侍邵君由甘至、參與三中全會、（杞）

□湘中老文豪程子大先生、在張之洞幕府時、有程小辮子之號、與樊樊山易哭庵齊名、晚年自號十髮老人、昨九日在滬逝世、知者莫不悼惜、（五）

□鄒小蕃君展覽、二十一日起、改在利利公司、（然）

□漢口名妓紅紅□

疊比紅記　（無諍）

嘗有友作小紅嵌字聯云、小小真真媚滴滴、紅紅素素翠生生、以紅紅小小曾古麗姬也、漢上紅紅、則今之名倡也、住聯保里、年十八九、而貌呼曰阿媛、蓋其母所稱也、產自鸞湖鵲苑間、故饒煙水氣、身材適中、宋玉所謂增之一分則太長減之一分則太短也、豈不垂腴、瘦不露骨、銘酥團粉、自在風流、不若孫壽之斂眉作態、亦不似息嬀之緘口無言、折矩中規、符乎大雅、其母因久稱歡花、素飄情絮、江頭環響、幽蹤想像於仙妃、蘼蕪叙痕、春思結交於鳳子、只以捧心有恙、墮髻無恢、如老僧之不打鐘、將軍之乍卸甲、然延賓促膝、豔頰冠準之坐鎮北門也、又有二阿姨者、則吐語佐榜、適後面婉、時博閧堂、殆亦上乘材也、

□古泉□　【丹翁録】

□第三泉

此圜金紀第三者、字左右列、與前載第二無異、氣味亦同、而第之「二」筆、翻賸向下、末用分法、愈見生辣、秦印中偶一遇之、殊引人入勝也、此泉亦係李子初君藏、

介紹三大誠實可靠

愛情良肝油　培元補腦　顏美髮固牙　化痰祛除癆根　生血增精　肥體益氣　挽救衰羸

德國雙龍牌牛肉汁　味最美　質最濃

精神萎頓　腦系衰弱　四肢無力　口不開　操勞過度　胃病遺精　偽裝熱　病久不復元　孩童發育不良　中年衰血

本埠先施永安新新三大公司及各大房藥均有出售